GUIDE D'I NSTALLATION SENSEONICS EVERSENSE

Etapes d'installation du plug-in Eversense dans le logiciel Accu-Chek® Smart Pix

Table des matières

Conditions

Etape 1 – Fichier zip 4

Etape 2 – Décompression du fichier zip..... 5

Etape 3 – Repérage d'Accu-Chek Smart Pix..... .7É

Etape 4 – Installation des plug-ins vers Accu-Chek Smart Pix 8

Etape 5 – Installation des pilotes du Smart Transmitter Eversense 10

Etape 6 – Ouverture du plug-in dans Accu-Chek Smart Pix..... 11

Etape 7 – Connexion du Smart Transmitter.....13

Assistance 14

PLUG-IN SENSEONICS EVERSENSE

Les étapes suivantes montrent comment installer le plug-in Eversense dans le logiciel Accu-Chek Smart Pix.

Conditions

Vous avez installé le logiciel Accu-Chek Smart Pix 3.0.
Vous devez disposer de droits d'administrateur pour l'installation.
Le plug-in est destiné au transmetteur Eversense Gen2.
Vous disposez de la version correcte du plug-in Eversense V1.2.1.

Etape 1 – Fichier zip

Faites-en sorte de disposer du plug-in Eversense le plus récent. Le plug-in est généralement envoyé par e-mail sous la forme d'un fichier zip; l'extension du fichier est parfois modifiée pour éviter un «rejet» par la messagerie. L'illustration ci-dessous montre le fichier se terminant par .zzip.

Faites un clic droit sur le fichier dans l'e-mail et sélectionnez *Enregistrer sous*.

Enregistrez le fichier à un endroit aisément accessible, sur votre Bureau p. ex.

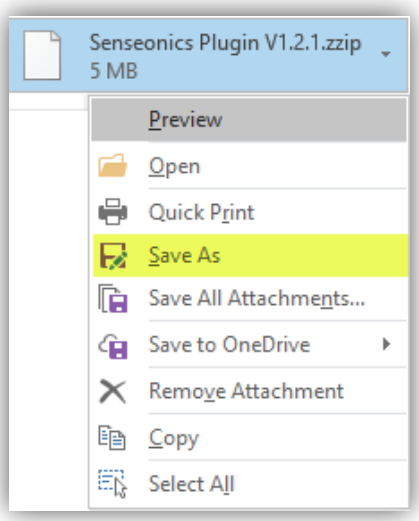

La prochaine étape consiste à changer le nom du fichier de Senseonics Plug-in V1.2.1.zzip en Senseonics Plug-in V1.2.1.zip.

Faites un clic droit sur le dossier enregistré et sélectionnez *Renommer* pour changer l'extension de .zzip en .zip.

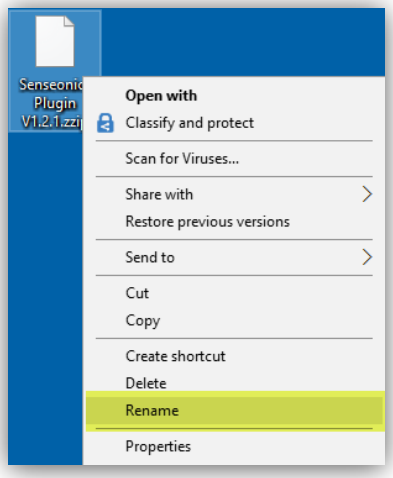

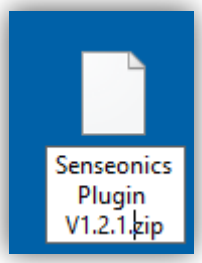

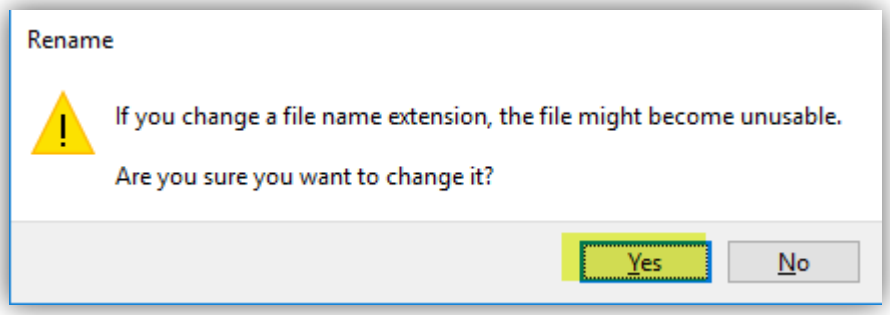

Passez outre l'avertissement et vous verrez alors un fichier zip normal.

Etape 2 – Décompression du fichier zip

Maintenant que vous avez un fichier zip qui fonctionne, vous devez le décompresser. Faites un clic droit sur le fichier et repérez l'option *Extraire tout*.

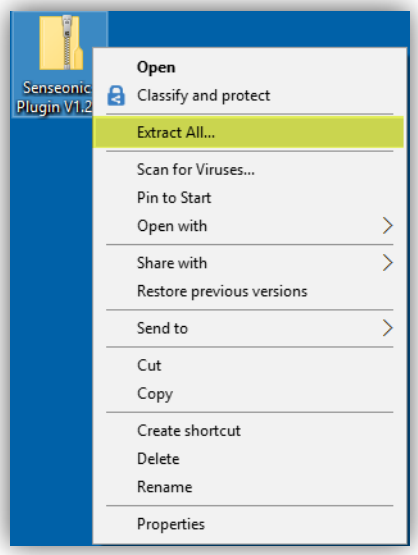

Choisissez l'emplacement où vous voulez enregistrer ce nouveau dossier et sélectionnez *Extraire*.

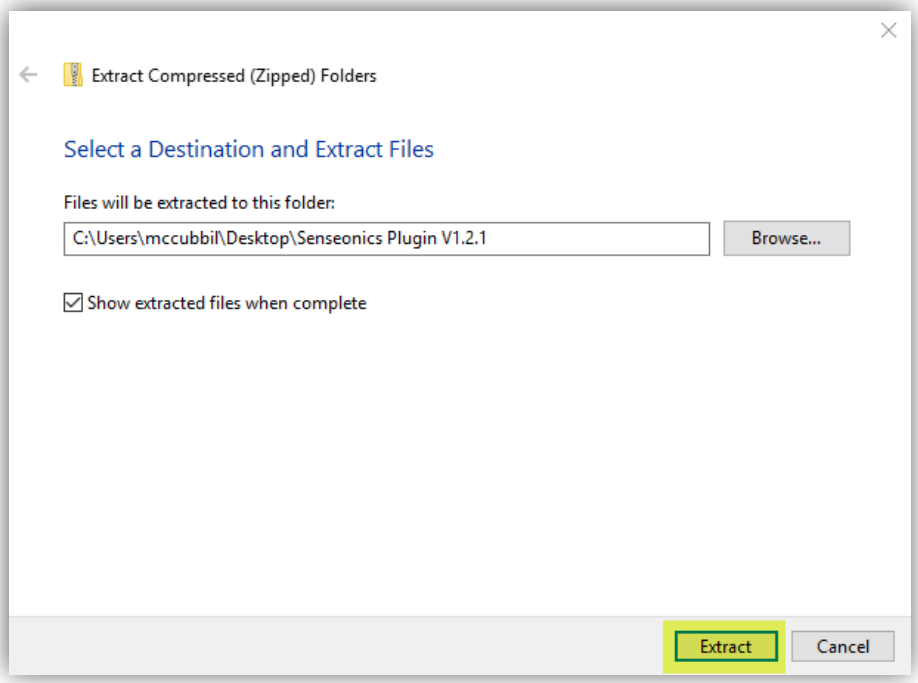

Le fichier extrait s’ouvre et vous voyez les deux dossiers dont vous avez besoin:

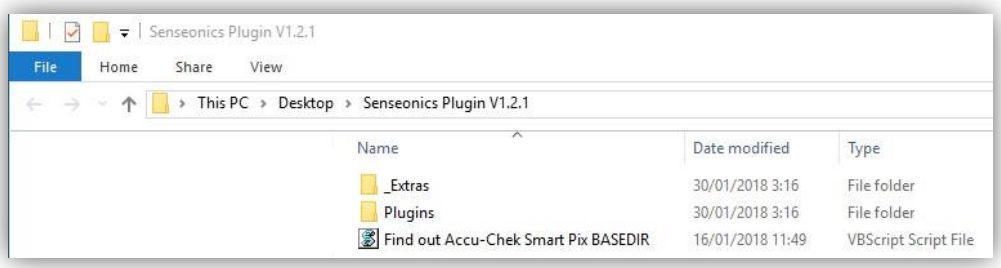

Vous avez à présent le fichier zip d’origine et le dossier décompressé normal.

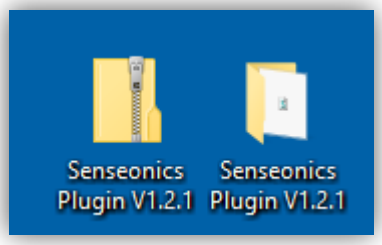

Etape 3 – Repérage d'Accu-Chek Smart Pix sur l'ordinateur

Pour installer le plug-in Eversense, vous devez rechercher le dossier Accu-Chek Smart Pix d'origine.
Dans le dossier figure un localisateur Accu-Chek Smart Pix qui vous permet de trouver le dossier Accu-Chek Smart Pix et son emplacement. Cherchez Accu-Chek Smart Pix BASEDIR.

Veillez à ce qu'Accu-Chek Smart Pix soit ouvert et double-cliquez pour afficher l'emplacement.

Remarque: l'emplacement s'affiche automatiquement, si bien que vous pouvez le copier.

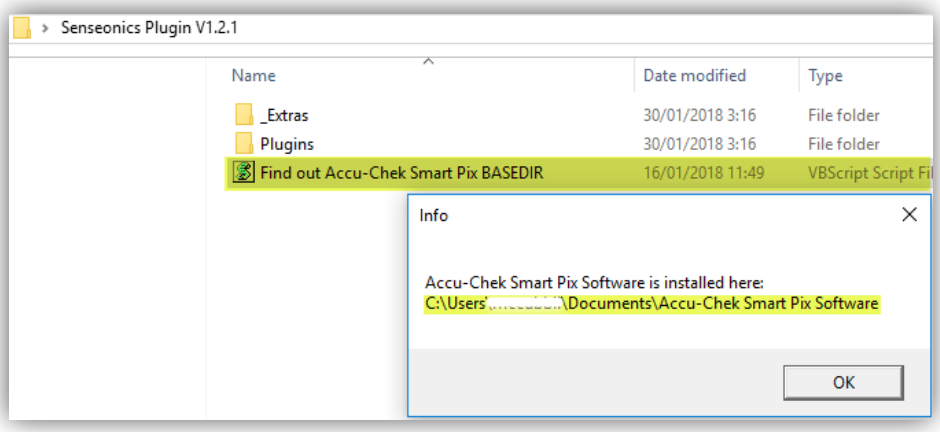

Dans Poste de travail sous Windows, vous pouvez copier l'emplacement vers la barre d'adresse après avoir cliqué sur *OK* dans la fenêtre pop-up *Info*.

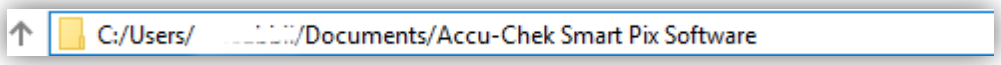

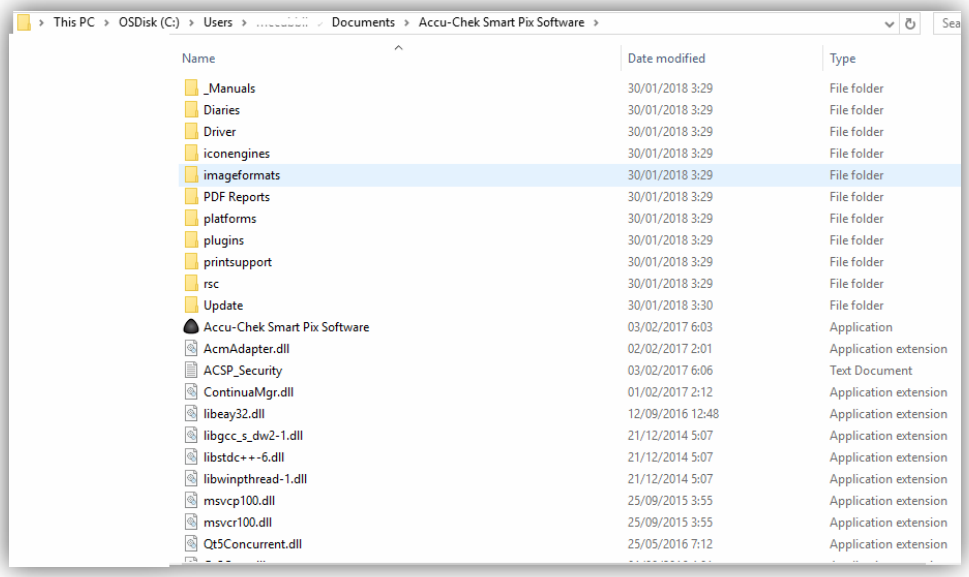

Etape 4 – Installation des plug-ins dans Accu-Chek Smart Pix

Maintenant que vous avez trouvé le dossier Accu-Chek Smart Pix et le dossier Senseonics Plug-In, vous pouvez copier les deux dossiers de Senseonics vers Accu-Chek Smart Pix.

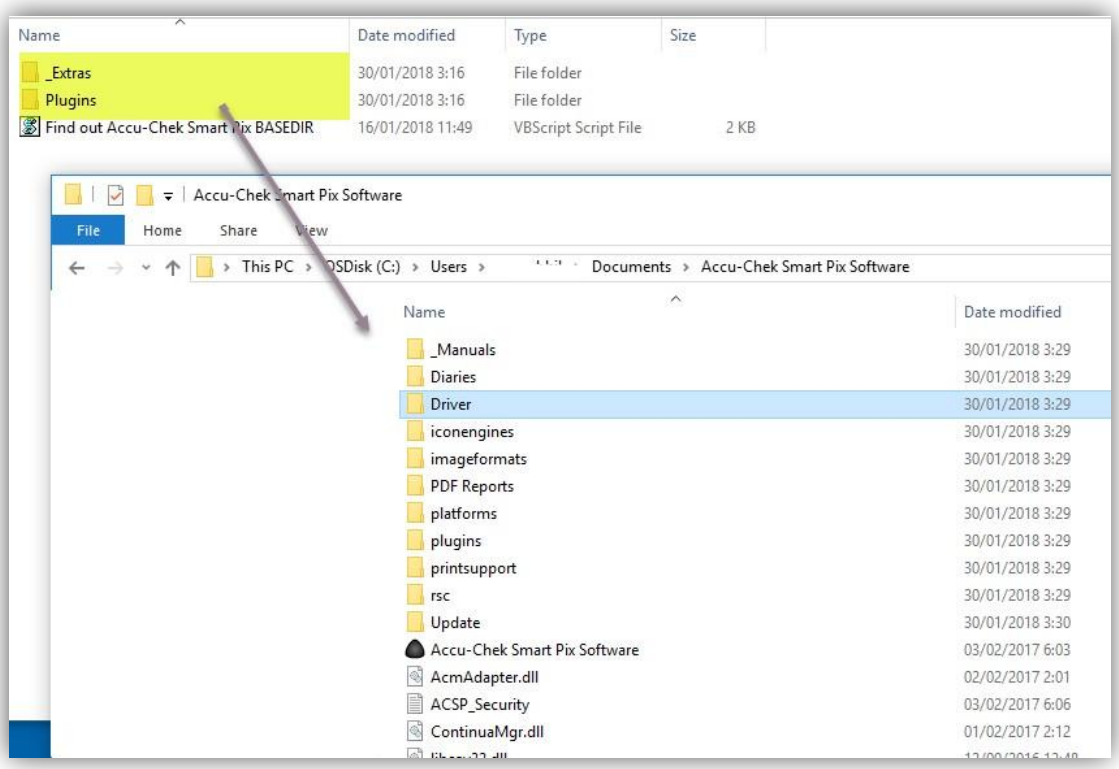

Marquez les deux dossiers et faites un clic droit puis cliquez sur *Copier*.

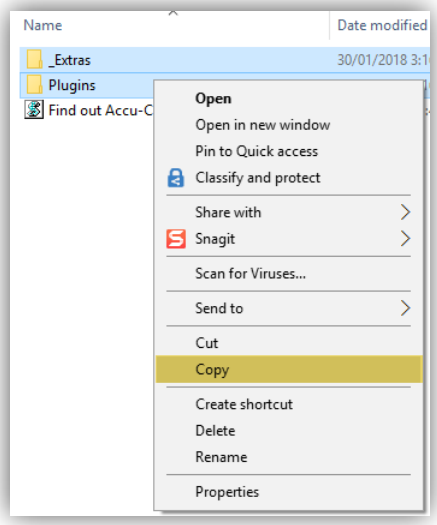

Déplacez le dossier Accu-Chek Smart Pix et faites un clic droit et cliquez sur *Coller*

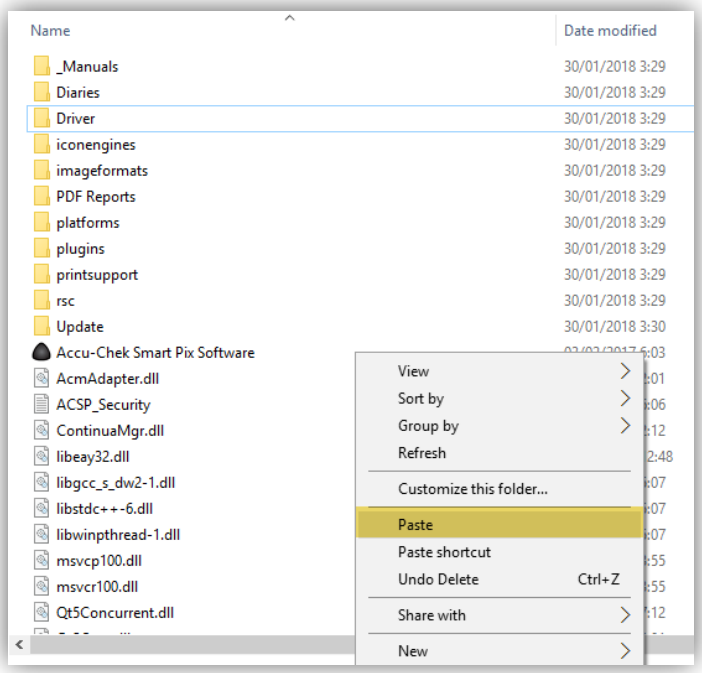

Les deux fichiers s'affichent dans le dossier Accu-Chek Smart Pix et vous pouvez à présent lancer Accu-Chek Smart Pix.

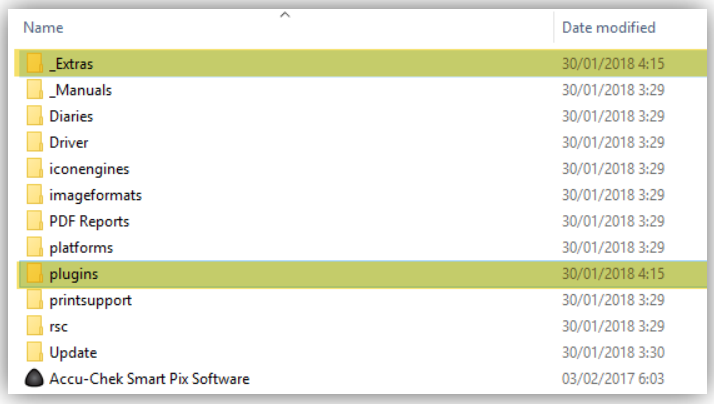

Etape 5 – Installation des pilotes du Smart Transmitter Eversense

Après avoir collé les fichiers dans le dossier Accu-Chek Smart Pix, retournez au dossier Senseonics Plug-in V1.2.1. Ouvrez le sous-dossier suivant dans l'ordre ci-dessous:

Extras -> drivers -> 109 -> drivers_x64

Vous voyez ici un fichier nommé «dpinst_amd64».

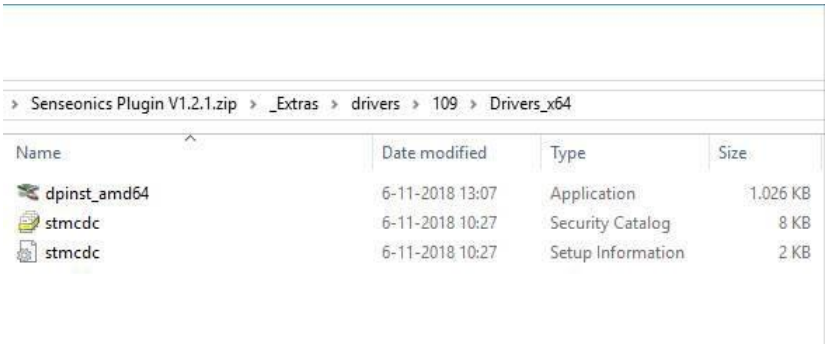

Ouvrez ce fichier et suivez les instructions pour l'installation des pilotes.
Les pilotes s'installent et sont prêts à être utilisés.

Etape 6 – Ouverture du plug-in dans Accu-Chek Smart Pix

Si Accu-Chek Smart Pix était encore ouvert pendant que vous copiez et colliez les dossiers, vous devez redémarrer Accu-Chek Smart Pix.
Après avoir ouvert Accu-Chek Smart Pix, le nouveau plug-in Eversense Transmitter est disponible.

Deux options figurent sous les onglets *Configuration appareil*.

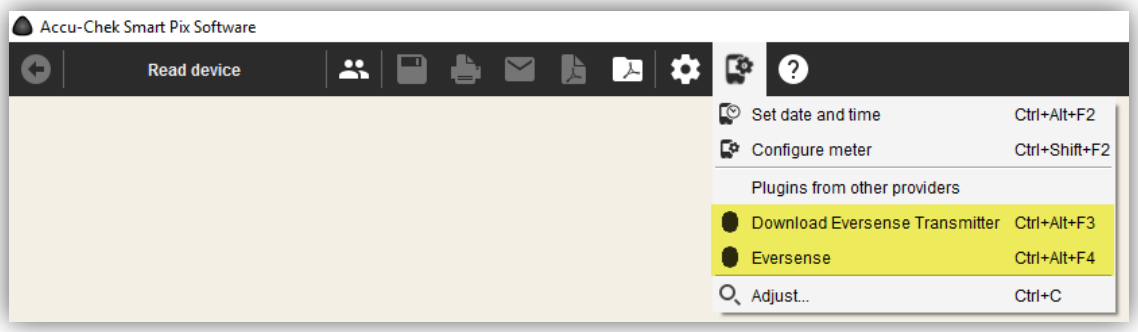

Vous pouvez déplacer l'une des options vers la barre de menu d'Accu-Chek Smart Pix pour un accès aisé; l'autre reste sous options Appareil.

Sélectionnez *Modifier* dans les options Appareil et déplacez l'un des plug-ins Eversense. Comme ils sont identiques, peu importe celui que vous choisissez.

Suivez les étapes pour apporter la modification.

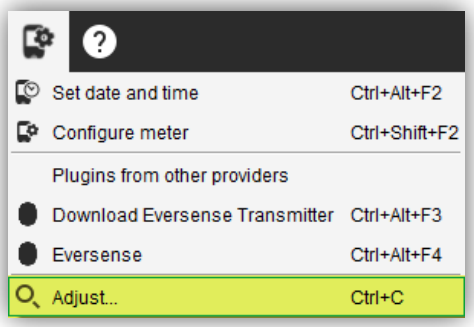

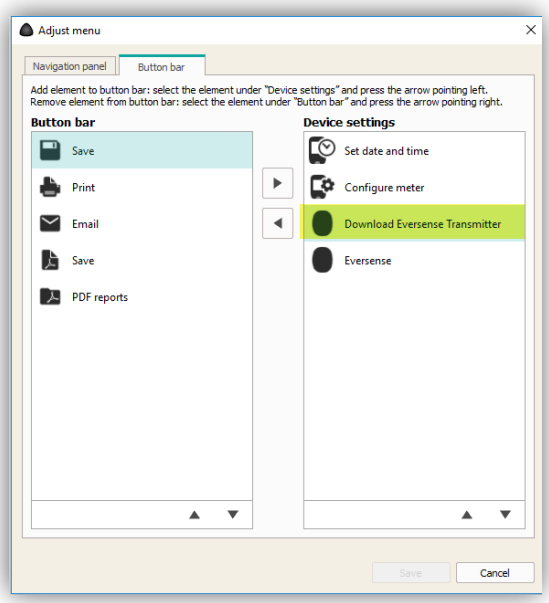

Une fois que vous avez marqué un plug-in, déplacez celui-ci à l'aide du bouton d'action vers la colonne de gauche et sélectionnez *Enregistrer*.

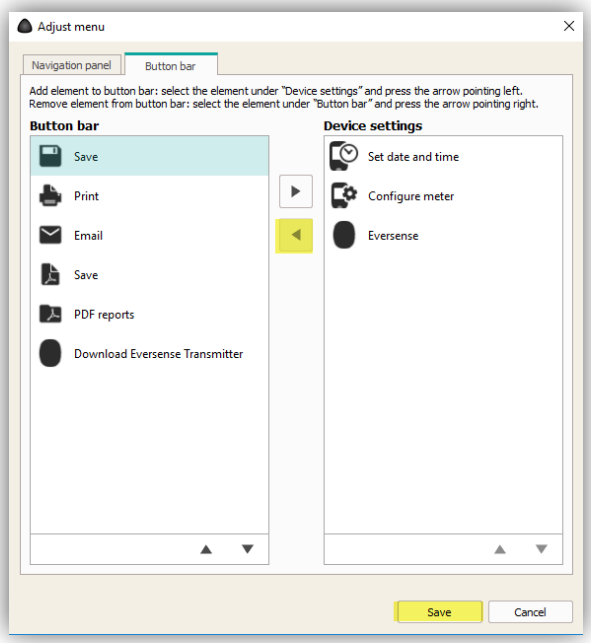

L'option est à présent disponible dans la barre de menu.

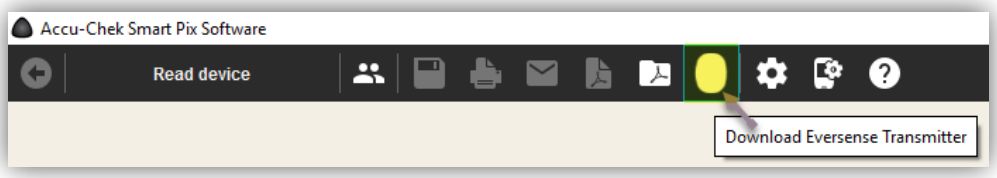

Etape 7 – Connexion du Smart Transmitter

Faites en sorte qu'Eversense soit activé et connecté au PC à l'aide du câble USB. Si vous recevez le message d'erreur ci-dessous, maintenez le bouton marche/arrêt d'Eversense enfoncé jusqu'à ce que le témoin vert s'allume.

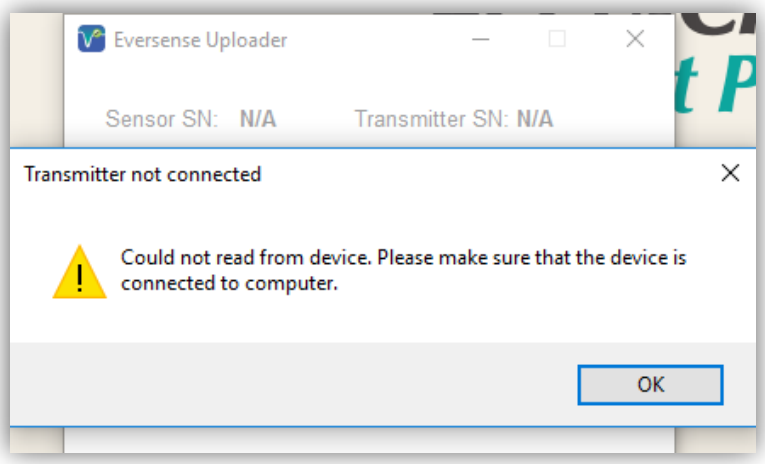

Après que vous ayez sélectionné les données de mesure mg/dL, les données sont directement transmises.

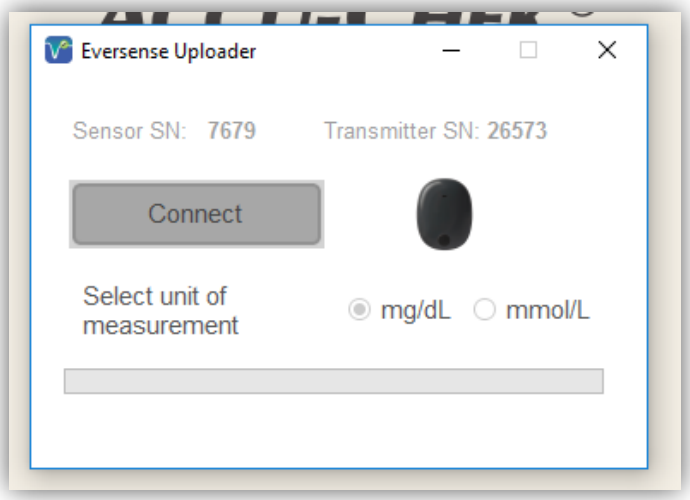

Vous pouvez à présent attribuer les informations à un patient existant ou, si nécessaire, ajouter un nouveau patient.

Accu-Chek Smart Pix Software - Import device data
Device data has been read
Device data has been read
Insight CGM App Serial number.: 26573
This device has not been assigned to a patient yet. Select "Assign device" to assign the device to a patient, select "New patient" to create a new patient file, select "No" to view the data without saving it, or select "Cancel" to cancel.
Assign device
New patient
No, display only
Cancel

Assistance

Avez-vous des questions qui ne figurent pas sur notre site Internet www.accu-chek.be? Dans ce cas, vous pouvez prendre contact avec le service Roche Diabetes au numéro de téléphone 0800 93 623. Nous sommes accessibles entre 8 h 30 et 17 h 00.