ACCU-CHEK® Performa

Roche

Pour commencer

Guide de démarrage

ACCU-CHEK®

⚠ AVERTISSEMENT

- Ce guide de démarrage ne remplace pas le manuel d'utilisation de votre lecteur de glycémie Accu-Chek Performa. Le manuel d'utilisation fournit des consignes importantes à respecter et des informations.
- L'autopiqueur est conçu exclusivement pour un usage personnel.

Vue d'ensemble

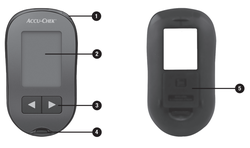

1 Touche Marche/Arrêt/Réglage
2 Écran
3 Touches de droite et de gauche ◀ ▶
4 Fente d'insertion de la bandelette réactive
5 Couvercle du compartiment de la pile
6 Fenêtre infrarouge

Préparation de l'autopiqueur

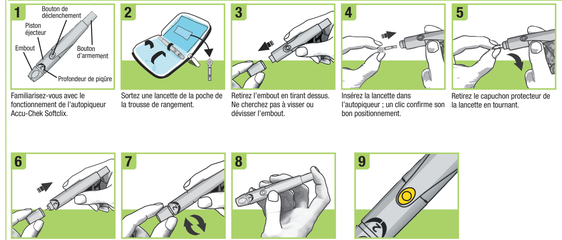

1 Familiarisez-vous avec le fonctionnement de l'autopiqueur Accu-Chek Softclix.

2 Sortez une lancette de la poche de la trousse de rangement.

3 Retirez l'embout en tirant dessus. Ne cherchez pas à visser ou dévisser l'embout.

4 Insérez la lancette dans l'autopiqueur ; un clic confirme son bon positionnement.

5 Retirez le capuchon protecteur de la lancette en tournant.

6 Replacez l'embout sur l'autopiqueur. Assurez-vous que l'encoche de positionnement de l'embout coïncide avec la partie saillante de l'autopiqueur.

7 Réglez la profondeur de piqûre de la lancette pour réduire au minimum la sensation d'inconfort éprouvée lors de la piqûre. Commencez sur 2. Pour une peau épaisse, réglez sur un chiffre plus élevé.

8 Appuyez sur le bouton d'armement jusqu'à la bulle, comme sur un stylo à bille par exemple. N'enfoncez pas le bouton de déclenchement tant que vous appuyez sur le bouton d'armement. L'autopiqueur est prêt lorsque le bouton de déclenchement apparaît en jaune.

9 N'utilisez pas l'autopiqueur avant d'être prêt à piquer l'extrémité de votre doigt.

Réalisation d'une mesure de glycémie

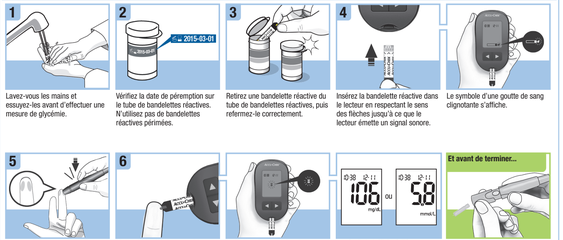

1 Lavez-vous les mains et essuyez-les avant d'effectuer une mesure de glycémie.

2 Vérifiez la date de péremption sur le tube de bandelettes réactives. N'utilisez pas de bandelettes réactives périmées.

3 Retirez une bandelette réactive du tube de bandelettes réactives, puis refermez-le correctement.

4 Insérez la bandelette réactive dans le lecteur en respectant le sens des flèches jusqu'à ce que le lecteur émette un signal sonore.

5 Appuyez fermement l'autopiqueur sur le côté de l'extrémité du doigt et enfoncez le bouton de déclenchement jaune afin de ponctionner le doigt.

6 Mettez la goutte de sang obtenue en contact avec l'extrémité de la bandelette réactive. Ne déposez pas de sang sur le dessus de la bandelette réactive.

7 Le lecteur émet un signal sonore et le symbole Ⅱ clignote dès qu'une quantité suffisante de sang a été aspirée par la bandelette réactive.

8 Le résultat s'affiche à l'écran au bout de 5 secondes.

9 Le symbole d'une goutte de sang clignotante s'affiche.

10 Retirez l'embout de l'autopiqueur. Pointez l'extrémité de la lancette vers l'extérieur. Faites glisser le piston éjecteur vers l'avant pour libérer la lancette.

Messages d'erreur

Consultez immédiatement le chapitre 5, Affichages de l'écran et messages d'erreur, du manuel d'utilisation dès lors que le lecteur affiche l'un des messages d'erreur suivants.

E-1 La bandelette réactive est peut-être endommagée ou mal insérée. Retirez la bandelette réactive et réinsérez-la ou remplacez-la si elle est endommagée.

E-3 Il est possible que votre glycémie soit extrêmement élevée ou qu'une erreur soit survenue au niveau du lecteur ou de la bandelette réactive. Si le résultat correspond à votre état de santé, contactez votre professionnel de santé dans les plus brefs délais. Si le résultat ne correspond pas à votre état de santé, recommencez la mesure de glycémie. Reportez-vous au chapitre 2, Résultats glycémiques inhabituels, du manuel d'utilisation. Si le résultat de la deuxième mesure de glycémie ne correspond pas à votre état de santé, effectuez un test de contrôle avec la solution de contrôle et une nouvelle bandelette réactive. Si le résultat de contrôle se situe dans l'intervalle acceptable, assurez-vous que vous avez bien suivi les différentes étapes de réalisation de la mesure de glycémie et recommencez la mesure de glycémie avec une nouvelle bandelette réactive. Si le message E-3 s'affiche de nouveau après votre mesure de glycémie, votre résultat glycémique peut être extrêmement élevé et supérieur à l'intervalle de mesure du système. **Contactez votre professionnel de santé dans les plus brefs délais.** Si le résultat de contrôle se situe hors de l'intervalle acceptable, reportez-vous au chapitre 4, Interprétation des résultats de contrôle hors de l'intervalle acceptable, du manuel de l'utilisation.

E-4 La bandelette réactive n'a pas aspiré suffisamment de sang ou de solution de contrôle pour que la mesure de glycémie ou le test de contrôle soit possible ou bien l'aspiration suffisante de sang ou de solution de contrôle s'est produite après le démarrage de la mesure de glycémie ou du test de contrôle. Éliminez la bandelette réactive et recommencez la mesure de glycémie ou le test de contrôle.

E-4: L'aspiration du sang ou de la solution de contrôle par la bandelette réactive a été effectuée avant que ne s'affiche le symbole de la goutte clignotante à l'écran. Éliminez la bandelette réactive et recommencez la mesure de glycémie ou le test de contrôle.

E-7 Une défaillance électronique s'est produite ou, ce qui est rare, une bandelette réactive usagée a été retirée du lecteur et réinsérée. Éteignez le lecteur, puis rallumez-le ou retirez la pile pendant 20 secondes et réinstallez-la. Effectuez une mesure de glycémie ou un test de contrôle.

E-8 La température est supérieure ou inférieure aux températures préconisées pour l'utilisation du système. Reportez-vous à la notice d'utilisation des bandelettes réactives pour connaître les conditions de fonctionnement du système. Déplacez-vous dans un endroit où la température est conforme à l'intervalle de températures préconisé, attendez 5 minutes et recommencez la mesure de glycémie ou le test de contrôle. N'essayez pas d'accélérer le réchauffement ou le refroidissement du lecteur.

E-9 La pile est presque à plat. Remplacez la pile maintenant. Si le message s'affiche de nouveau après le remplacement de la pile, retirez à nouveau la pile, appuyez sur n'importe quelle touche du lecteur, puis réinstallez la pile.

E-10 Il est possible que les réglages de l'heure et de la date soient erronés. Assurez-vous que l'heure et la date sont correctes et corrigez si nécessaire.

REMARQUE

Contactez Roche si le message d'erreur s'affiche de nouveau.

MISE À JOUR : 2013-04

Roche Diabetes Care GmbH
Sandhofer Strasse 116
68305 Mannheim, Germany
www.accu-chek.com

CE 0088

ACCU-CHEK, ACCU-CHEK PERFORMA et SOFTCLIX sont des marques de Roche.

© 2015 Roche Diabetes Care
07413882001(02)-0815

This file may not print or view at 100%.
Die lines and color breaks do not print.
Roche USA – 54022
V4/1 – 07413882001(02) – Black
Roche USA – 54022
V4/2 – 07413882001(02) – Cyan
Roche USA – 54022
V4/3 – 07413882001(02) – Magenta
Roche USA – 54022
V4/4 – 07413882001(02) – Yellow

ACCU-CHEK® Performa

Roche

Begin hier

Beknopte gebruiksaanwijzing

ACCU-CHEK®

WAARSCHUWING

- Deze beknopte gebruiksaanwijzing dient niet als vervanging van de gebruiksaanwijzing van uw Accu-Chek Performa-bloedglucosemeter. De gebruiksaanwijzing bevat belangrijke aanwijzingen voor de bediening en aanvullende informatie.
- De prikpen is uitsluitend bedoeld voor persoonlijk gebruik.

Overzicht

1. Aan/Uit/Set-toets
2. Display
3. Rechter pijltjestoets en linker pijltjestoets
4. Uitsparing voor een teststrip
5. Deksel van het batterijcompartiment
6. Infrarood (IR)-venster
7. Aansparknop

Instellen van de prikpen

1

Maak uzelf vertrouwd met de Accu-Chek Softclix-prikpen.

2

Neem het lancet uit het zakje in het etui.

3

Verwijder het dopje door dit recht van de prikpen af te trekken. Het dopje niet van de prikpen afdraaien.

4

Plaats het lancet zodanig in de prikpen dat u een "klik" hoort.

5

Draai het beschermingskapje van het lancet af.

6

Plaats het dopje weer op de prikpen. Zorg ervoor, dat de uitsparing in het dopje op één lijn ligt met de uitstulping op de prikpen.

7

Stel de prikdiepte in op een drageblik penetratieniveau. Begin met 2. Voor een dikkere huid, moet u een hogere stand instellen.

8

Druk de aansparknop, net als bij een pen, zo ver mogelijk in. Druk niet op de prikknop, terwijl u op de aansparknop drukt. De prikknop wordt geel als de prikpen gereed is.

9

Leg de prikpen opzij tot u gereed bent om een vingerprik uit te voeren.

Uitvoeren van een bloedglucosemeting

1

Was uw handen en droog ze goed af, voordat u een bloedglucosemeting uitvoert.

2

Controleer de vervaldatum op de flacon teststrips. Gebruik geen teststrips waarvan de vervaldatum is overschreden.

3

Neem een teststrip uit de flacon teststrips. Sluit de flacon direct hierna weer goed af met de dop.

4

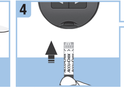

Voer de teststrip in de richting van de pijlen in de meter in tot de meter een akoestisch signaal geeft.

Er verschijnt een knipperend bloeddruppelsymbool op de display.

5

Houd de prikpen stevig tegen de zijkant van uw vingertop en druk op de gele prikknop om in uw vinger te prikken.

6

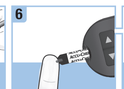

Houd het uiteinde van de teststrip tegen de bloeddruppel. Breng geen bloed op aan de bovenkant van de teststrip.

De meter geeft een akoestisch signaal en 3 knippert, als er voldoende bloed in de teststrip is opgezogen.

Het meetresultaat verschijnt na 5 seconden op de display.

Trek het dopje van de prikpen. Houd het lancet van u af gericht. Schuif het uitwerpmechanisme naar voren om het lancet uit te werpen.

Foutmeldingen

Als een van de onderstaande foutmeldingen op de display wordt weergegeven, moet u onmiddellijk hoofdstuk 5 van de gebruiksaanwijzing, Displaymeldingen en foutmeldingen, raadplegen.

E-1 De teststrip kan beschadigd zijn of onjuist zijn geplaatst. Verwijder de teststrip en plaats deze opnieuw of vervang deze als deze beschadigd is.

E-3 Uw bloedglucosewaarde kan extreem hoog zijn of er kan een probleem met de meter of de teststrip opgetreden zijn. Als uw meetresultaat in overeenstemming is met uw fysieke toestand, moet u onmiddellijk contact opnemen met uw arts of medische beroepsbeoefenaar. Als uw meetresultaat niet in overeenstemming is met uw fysieke toestand, moet u de bloedglucosemeting herhalen. Zie hoofdstuk 2 van de gebruiksaanwijzing, Ongebruikelijke bloedglucoseresultaten. Als het tweede meetresultaat niet in overeenstemming is met uw fysieke toestand, moet u een functiecontrolemeting met controleoplossing en een nieuwe teststrip uitvoeren. Als het resultaat van de functiecontrolemeting binnen het toegestane bereik ligt, moet u controleren of u de meting correct heeft uitgevoerd en de bloedglucosemeting met een nieuwe teststrip herhalen. Als de E-3-foutmelding na de bloedglucosemeting opnieuw verschijnt, kan uw bloedglucosewaarde extreem hoog zijn en boven het meetbereik van het systeem liggen. **U moet direct contact opnemen met uw arts of medische beroepsbeoefenaar.** Als het resultaat van de functiecontrolemeting niet binnen het toegestane bereik ligt, raadpleeg hoofdstuk 4 van de gebruiksaanwijzing, Beoordeling van buiten het controlewaardenbereik liggende resultaten.

E-4 Er is voor een meting niet voldoende bloed of controleoplossing in de teststrip opgezogen of het monster is na het begin van de meting opgezogen. Gooi de teststrip weg en herhaal de bloedglucose- of functiecontrolemeting.

E-6 Het bloed of de controleoplossing was al door de teststrip opgezogen, voordat het knipperende druppelsymbool op de display was weergegeven. Gooi de teststrip weg en herhaal de bloedglucose- of functiecontrolemeting.

E-7 Er is een elektronische storing opgetreden of er is, in zelden voorkomende gevallen, een gebruikte teststrip verwijderd en opnieuw in de meter geplaatst. Zet de meter uit en weer aan of verwijder de batterij 20 seconden en plaats deze hierna weer terug. Voer een bloedglucosemeting of een functiecontrolemeting uit.

E-8 De temperatuur ligt boven of beneden het juiste bereik van het systeem. Raadpleeg de bijsluiter van de verpakking teststrips voor de condities voor het gebruik van het systeem. Ga naar een ruimte met de juiste condities, wacht 5 minuten en herhaal de bloedglucose- of functiecontrolemeting. Probeer de meter niet verserald op te warmen of af te koelen.

E-9 De batterij is bijna leeg. Vervang de batterij onmiddellijk. Als de melding opnieuw verschijnt nadat de batterij is vervangen, moet u de batterij opnieuw verwijderen, op een willekeurige toets van de meter drukken en de batterij vervolgens weer in de meter plaatsen.

E-10 De instellingen van tijd en datum kunnen onjuist zijn. Controleer of de tijd en de datum juist zijn ingesteld en pas deze zonodig aan.

OPMERKING

Neem contact op met Roche, als de foutmelding opnieuw verschijnt.

DATUM VAN UITGIFTE: 2013-04

Roche Diabetes Care GmbH
Sandhofer Strasse 116
68305 Mannheim, Germany
www.accu-chek.com

CE 0088

ACCU-CHEK, ACCU-CHEK PERFORMA en SOFTCLIX zijn merken van Roche.

© 2015 Roche Diabetes Care
07413882001(02)-0815